

Tussentijdse meting SALKturbo KPI's

April 2024

pom
Limburg
economisch
versnellen



SALKturbo

Situering

April '20: **Economische analyse van de provincie Limburg**

- UHasselt, POM Limburg, VDAB Limburg, Provincie Limburg
- Strategische analyse als input voor SALKturbo plan

Juli '21: **SALKturbo nulmeting**

- Eerste meting SALKturbo KPI's: Vlaamse en Europese benchmark
- Ambitieniveaus en groeipaden (selectie van KPI's)

April '24: **SALKturbo vervolgmeting**

- Update van de KPI's
- Tussentijdse evaluatie van de ambitieniveaus en groeipaden



Jobs en werkzaamheid in de lift

Werkgelegenheid



Limburg verzekert haar aandeel van 12,5% in de Vlaamse **loontrekkende werkgelegenheid** en streeft naar minimum 30.000 bijkomende loontrekkende jobs tussen 2019 en 2025

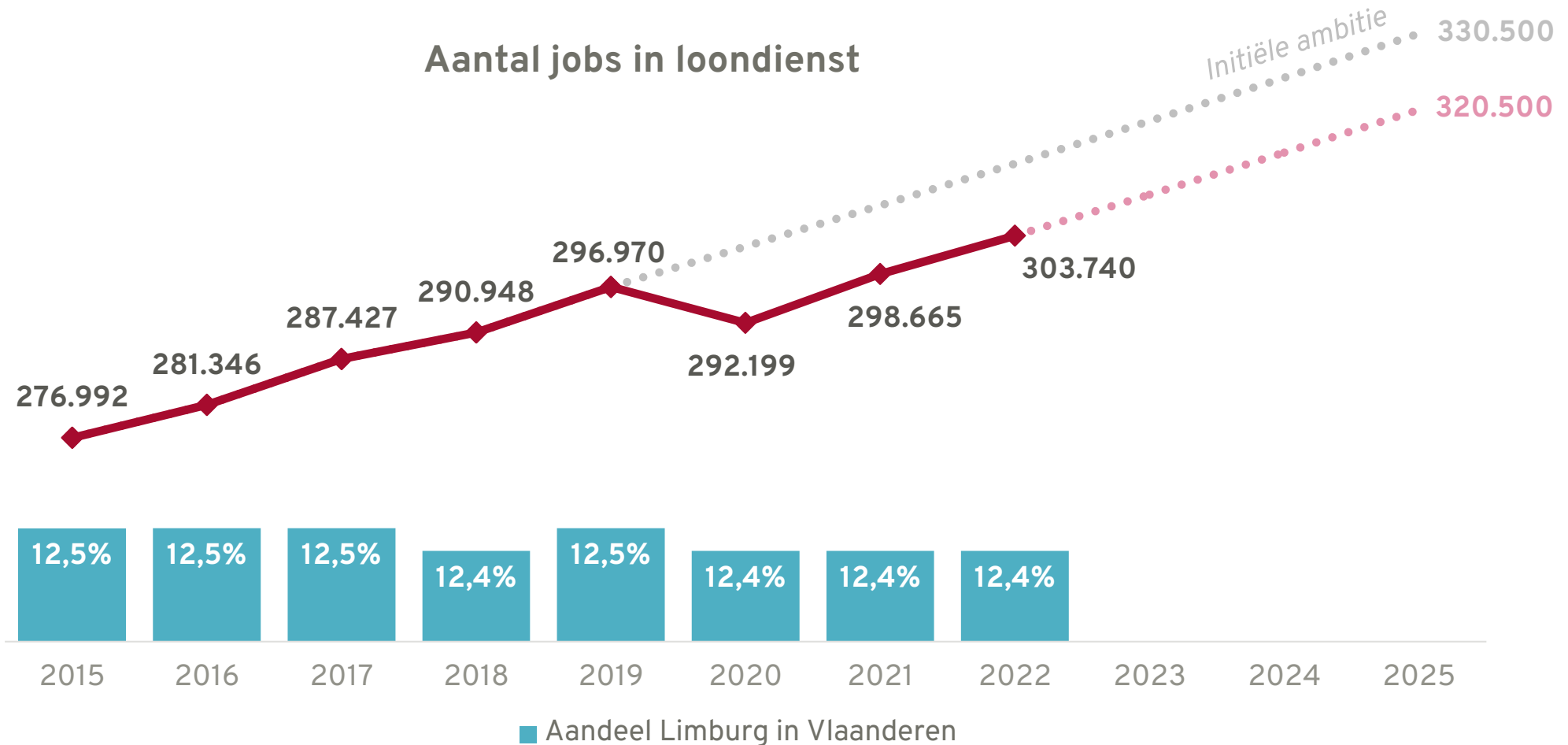

Werkzame bevolking – Werkzaamheidsgraad (1)



Limburg boekt opnieuw vooruitgang in het aan het werk krijgen van haar niet-werkende bevolking en werkt de kloof in **werkzaamheidsgraad** met Vlaanderen geleidelijk weg. Limburg bereikt daarbij tegen 2028 een werkzaamheidsgraad van 75% onder de 20- tot 64-jarigen.

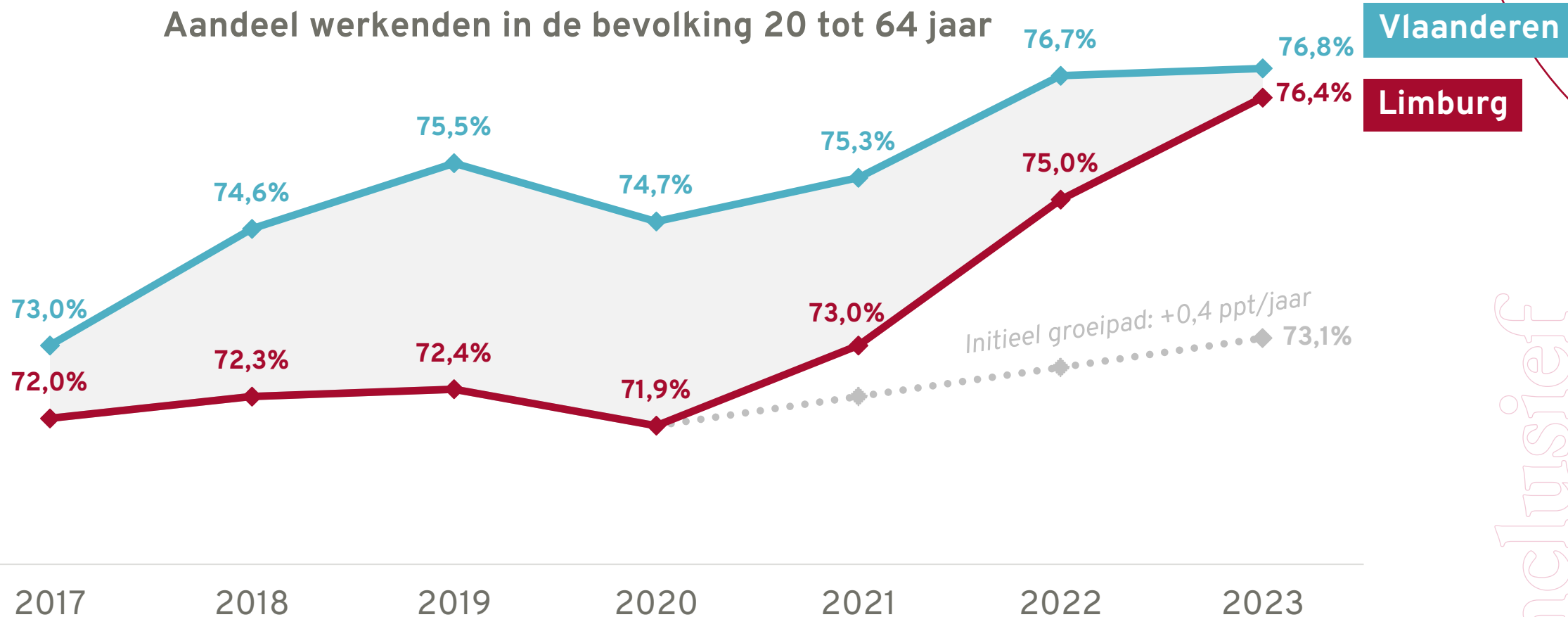

Bron: Statbel / Eurostat (tijdreeksbreuk in 2021) - Verwerking: POM Limburg

Werkzame bevolking – Werkzaamheidsgraad (2)



Limburg bereikt tegen 2028 een **werkzaamheidsgraad** van 58% bij de **55-plussers**, en werkt de kloof met Vlaanderen in de werkzaamheidsgraad onder **laaggeschoolden** structureel weg

Aandeel werkenden in de bevolking (2022)

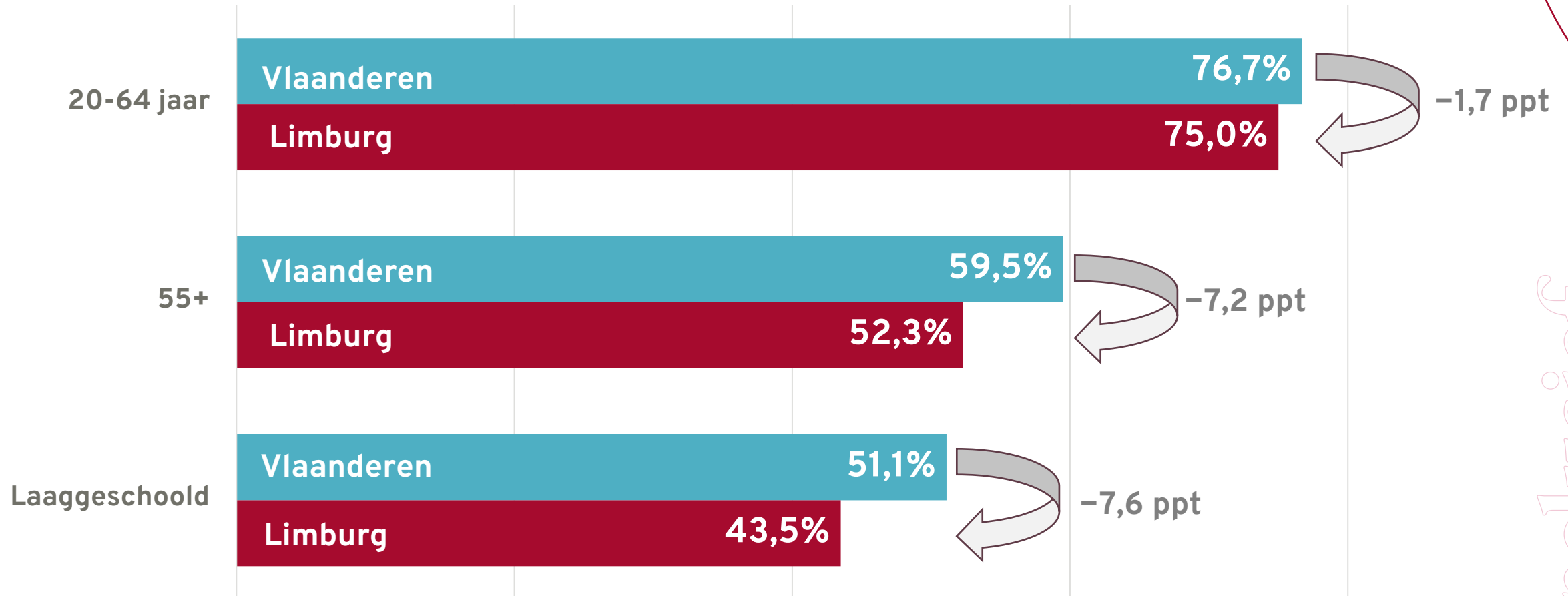

Bron: Statbel / Eurostat - Verwerking: POM Limburg
Referentiejaar is hier 2022 (nog geen cijfers voor 2023 beschikbaar voor 55-plussers en laaggeschoolden)

Werkzaamheidsgraad in EU-perspectief

Aandeel werkenden in de bevolking 20 tot 64 jaar (SALKturbo benchmarkregio's)

2022	2019	Regio	2019	2022
1	(1)	SE Stockholm	84,9%	85,1%
2	(7)	NL Utrecht	82,6%	85,1%
3	(3)	DE Tübingen	83,8%	84,3%
4	(8)	NL Noord-Brabant	81,8%	84,3%
5	(2)	DE Oberbayern	84,8%	84,0%
6	(5)	DE Trier	83,3%	83,3%
7	(6)	DE Dresden	83,1%	83,1%
8	(4)	DE Stuttgart	83,6%	82,7%
9	(10)	DK Hovedstaden	80,4%	82,0%
10	(9)	DE Karlsruhe	81,8%	81,5%
11	(11)	SE Norra Mellansverige	80,1%	81,4%
12	(22)	MT Malta	76,8%	81,1%
13	(12)	FI Helsinki-Uusimaa	79,7%	80,8%
14	(13)	DE Hannover	79,1%	80,6%
15	(15)	DE Braunschweig	78,8%	79,3%
16	(16)	SE Sydsverige	78,2%	79,3%
17	(19)	NL Limburg (NL)	77,2%	79,2%
18	(14)	DE Münster	79,0%	78,9%
19	(17)	DE Köln	78,0%	78,9%
20	(21)	FI Länsi-Suomi	77,0%	78,5%

2022	2019	Regio	2019	2022
21	(18)	DE Saarland	77,5%	78,2%
22	(20)	DE Arnsberg	77,1%	78,0%
23	(23)	FI Etelä-Suomi	76,6%	77,5%
24	(24)	DE Düsseldorf	76,6%	77,3%
25	(28)	FR Alsace	73,6%	76,6%
26	(26)	BE Prov. Antwerpen	74,4%	75,9%
27	(29)	FR Midi-Pyrénées	73,6%	75,8%
28	(27)	ES La Rioja	74,0%	75,1%
29	(30)	BE Limburg (BE)	72,4%	75,0%
30	(25)	BE Prov. Vlaams-Brabant	76,1%	73,8%
31	(31)	ES Illes Balears	72,1%	73,3%
32	(32)	FR Provence-Côte d'Azur	69,9%	72,7%
33	(33)	FR Lorraine	69,7%	71,1%
34	(34)	FR Picardie	69,0%	70,5%
35	(36)	FR Nord-Pas-de-Calais	64,7%	68,5%
36	(35)	BE Prov. Namur	66,2%	67,5%
37	(37)	BE Prov. Liège	64,3%	64,8%
38	(38)	BE Prov. Hainaut	60,9%	61,4%
Europese Unie (27)			73,1%	74,6%
Vlaams Gewest			75,5%	76,7%

Bron: Eurostat
Verwerking: POM Limburg

TOEGEVOEGDE WAARDE



**Toegevoegde
waarde en
productiviteit
blijven
uitdaging**

Arbeidsproductiviteit



Limburg keert de trend. Tegen 2028 neemt de nu nog groeiende kloof in **arbeidsproductiviteit** met Vlaanderen niet meer toe. Daarna streeft Limburg naar een kloof van minder dan 15%.

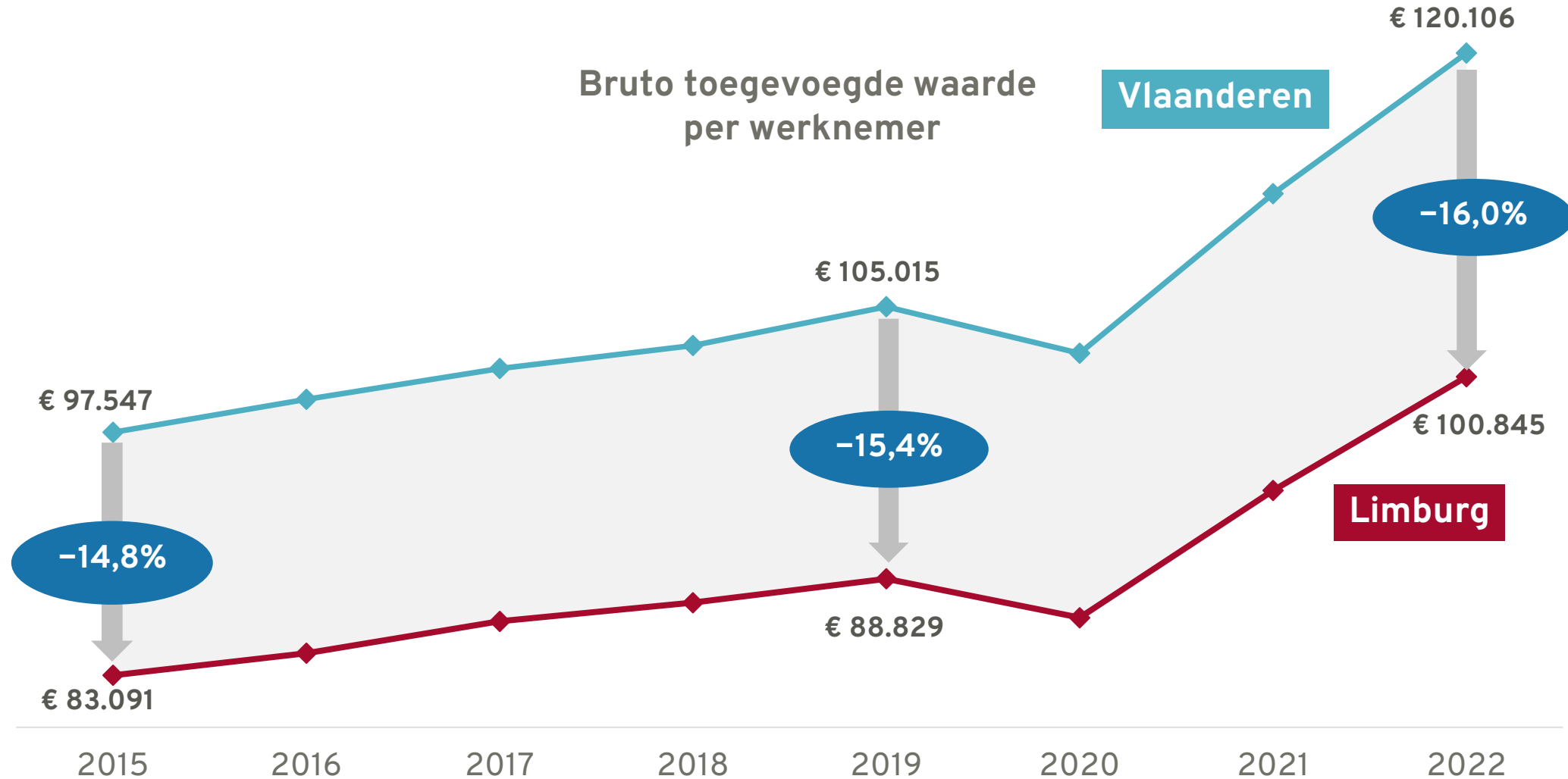

Bron: NBB - Verwerking: POM Limburg | Voorlopige cijfers voor 2022

Tewerkstelling in wetenschap & technologie



Tegen 2028 nestelt Limburg zich in de top-20 van de Europese SALKturbo-benchmarkregio's m.b.t. het **aandeel van de actieve bevolking dat tewerkgesteld is in wetenschap en technologie**

2022	2019	Regio	2019	2022
1	(1)	SE Stockholm	54,1%	56,6%
2	(4)	NL Utrecht	50,8%	54,0%
3	(2)	DK Hovedstaden	52,2%	52,5%
4	(3)	FI Helsinki-Uusimaa	51,6%	52,5%
5	(5)	DE Oberbayern	45,3%	46,2%
6	(6)	SE Sydsverige	45,3%	45,9%
7	(7)	DE Köln	44,0%	45,5%
8	(18)	NL Noord-Brabant	38,6%	44,2%
9	(8)	BE Prov. Vlaams-Brabant	42,3%	43,3%
10	(10)	DE Karlsruhe	41,1%	43,2%
11	(12)	DE Braunschweig	40,1%	42,0%
12	(9)	DE Stuttgart	41,2%	41,9%
13	(28)	NL Limburg	36,3%	41,8%
14	(14)	DE Tübingen	39,7%	41,6%
15	(21)	FR Midi-Pyrénées	38,0%	41,3%
16	(13)	DE Düsseldorf	40,0%	41,1%
17	(15)	DE Hannover	39,5%	40,7%
18	(17)	DE Dresden	39,3%	40,7%
19	(25)	BE Prov. Namur	37,0%	40,4%
20	(19)	DE Münster	38,5%	39,5%

2022	2019	Regio	2019	2022
21	(16)	FI Länsi-Suomi	39,4%	38,7%
22	(24)	DE Arnsberg	37,2%	38,5%
23	(29)	SE Norra Mellansverige	36,3%	38,4%
24	(27)	BE Prov. Antwerpen	36,7%	37,9%
25	(31)	FR Provence-Côte d'Azur	35,7%	37,9%
26	(11)	DE Saarland	40,3%	37,4%
27	(26)	BE Limburg	36,8%	37,4%
28	(22)	BE Prov. Liège	37,8%	36,4%
29	(20)	FI Etelä-Suomi	38,3%	36,3%
30	(30)	FR Alsace	36,1%	35,7%
31	(23)	DE Trier	37,4%	35,5%
32	(32)	FR Nord-Pas-de-Calais	34,5%	33,7%
33	(35)	MT Malta	32,6%	33,0%
34	(34)	BE Prov. Hainaut	33,5%	32,9%
35	(36)	FR Picardie	29,7%	32,8%
36	(33)	FR Lorraine	33,7%	27,9%
37	(37)	ES La Rioja	22,1%	25,2%
38	(38)	ES Illes Balears	20,3%	23,3%
European Union (27)			33,5%	35,2%
Vlaams Gewest			37,1%	39,4%

Bron: Eurostat
Verwerking: POM Limburg

Afbakening op basis van
ISCO-beroepenclassificatie
(intellectuele en wetenschappelijke beroepen)

Innovatie en O&O



Tegen 2028 verwerft Limburg een duurzaam aandeel van 11% in de **Vlaamse steun voor Onderzoek en Ontwikkeling**. Hierbij wordt gestreefd naar een brede spreiding van de middelen over de Limburgse bedrijven.



Limburgse VLAIO-steun voor onderzoek & ontwikkeling en innovatieprojecten

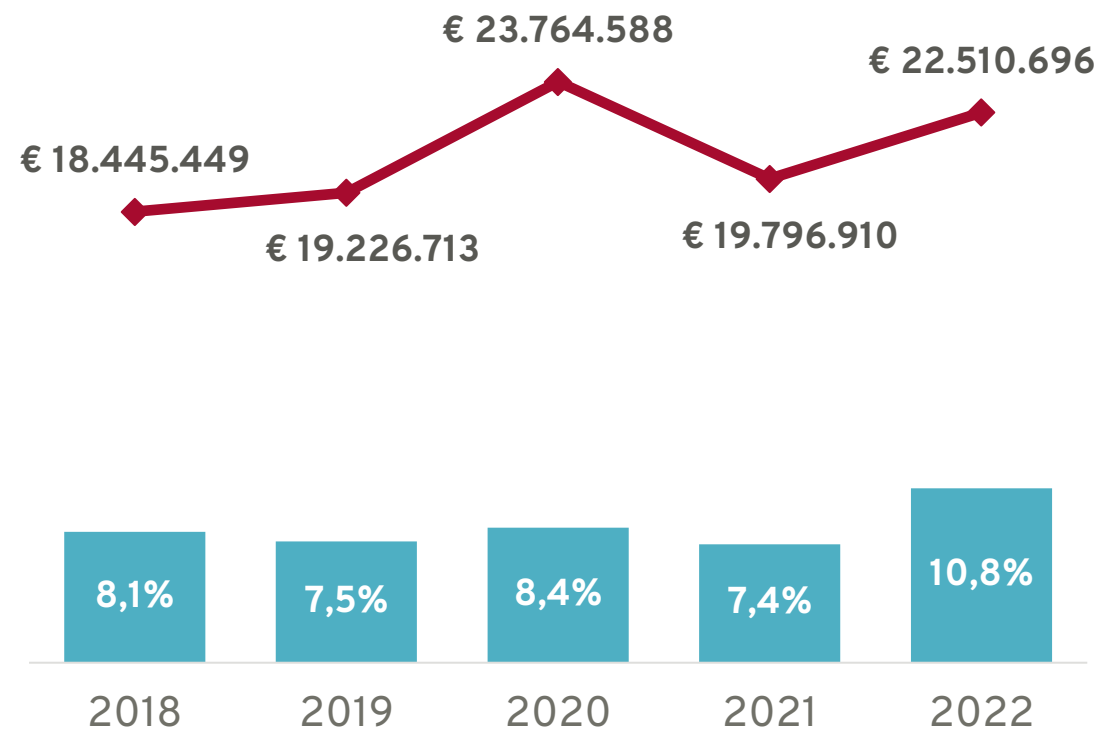

■ Aandeel Limburg in Vlaanderen

Bron: VLAIO - Verwerking: POM Limburg

Competitief

Buitenlandse investeringen



Limburg verwerft tegen 2028 een duurzaam
aandeel van minimum 13% in de **directe
buitenlandse investeringen** in Vlaanderen

Aangekondigd investeringsbedrag (in miljoen euro)

	2019	2020	2021	2022	2023
Limburg	278,5	184,8	510,3	580,5	1.064,8
Vlaanderen	5.203,1	2.389,1	2.863,9	5.260,7	4.919,9
% Limburg	5,4%	7,7%	17,8%	11,0%	21,6%

Bron: FIT - Verwerking: POM Limburg

Competitief



Klimaatpositief Limburg

CO₂-emissie



Limburg doet beter dan Vlaanderen in de afbouw van de **energiegerelateerde CO₂-emissie** en brengt haar aandeel terug tot onder 12% van de Vlaamse uitstoot tegen 2025

Productie van wind, zon, water, biomassa en biogas (in MWh)

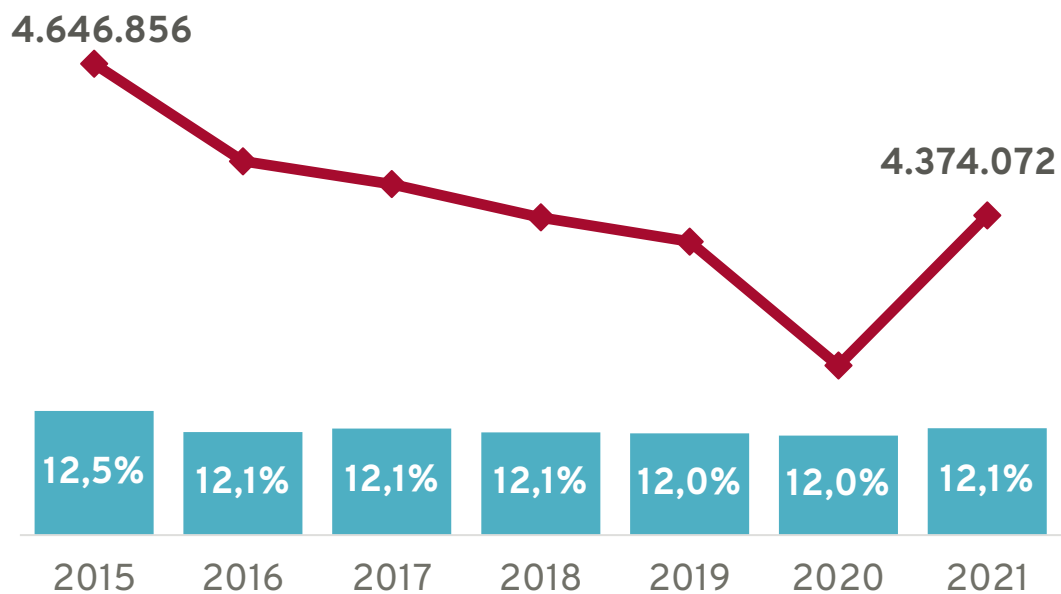

Groene stroom



Limburg verhoogt de **productie van groene stroom** en volgt daarbij minimaal de Vlaamse groeitrend om het (relatief hoge) aandeel van Limburg in Vlaanderen te behouden

Productie van wind, zon, water, biomassa en biogas (in MWh)

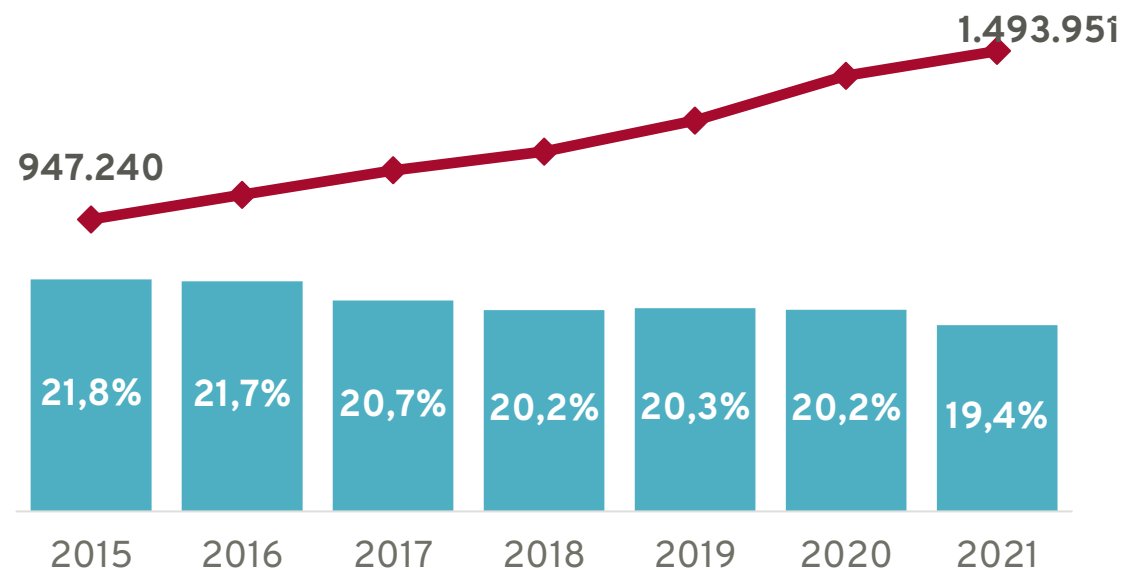

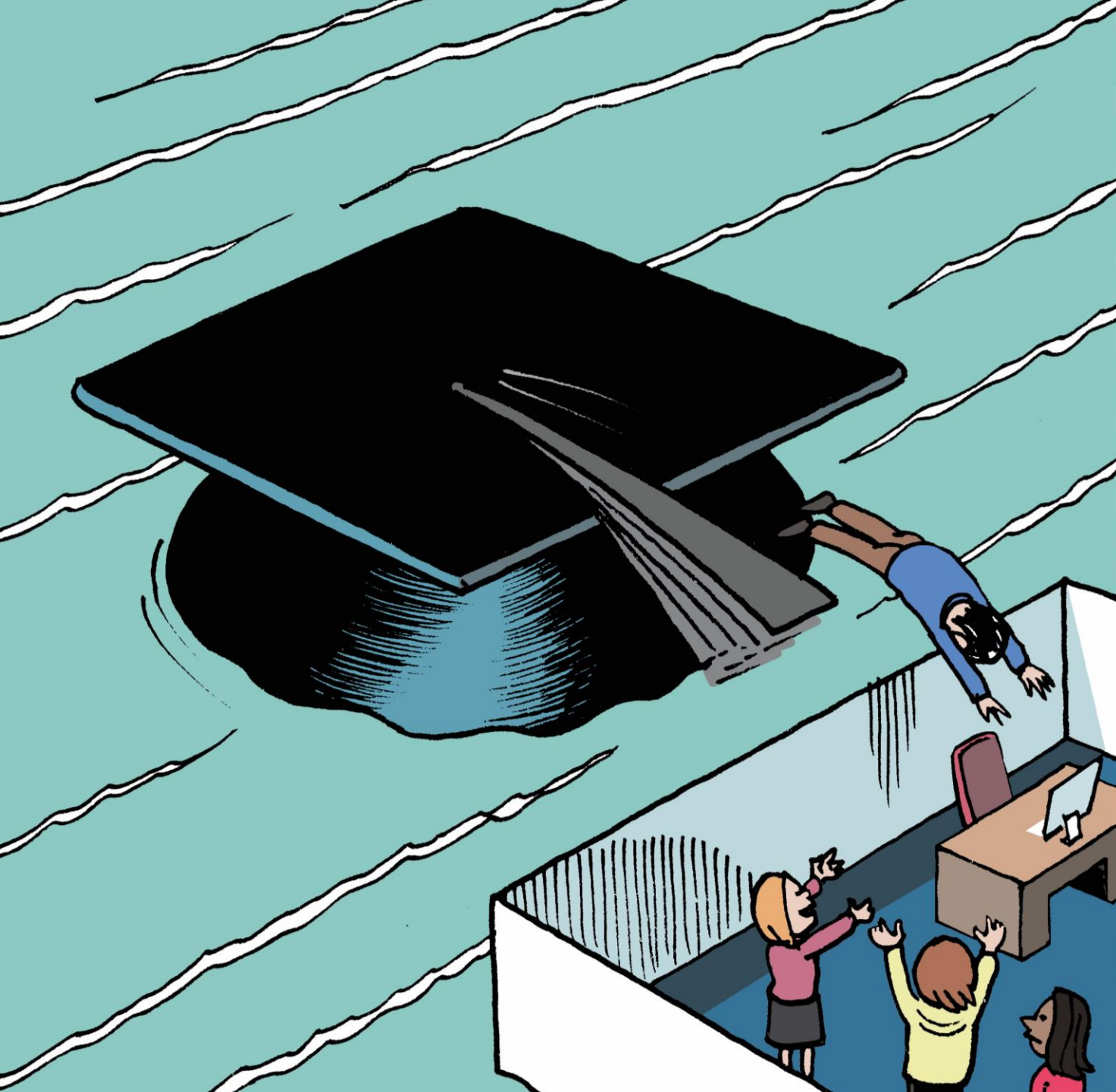

**Aandacht voor
jongeren, onderwijs
& vorming**

Scholingsniveau beroepsgerichte bevolking



Limburg brengt het aandeel **laaggeschoolden in de bevolking (tussen 25 en 64 jaar)** terug en verwerft tegen 2028 een top-20 positie onder de Europese SALKturbo-benchmarkregio's

2022	2019	Regio	2019	2022
1	(1)	DE Dresden	4,8%	4,7%
2	(7)	SE Stockholm	12,2%	9,8%
3	(2)	FI Länsi-Suomi	9,4%	10,2%
4	(4)	FI Helsinki-Uusimaa	10,4%	11,3%
5	(5)	FI Etelä-Suomi	10,6%	12,3%
6	(13)	FR Midi-Pyrénées	14,2%	12,8%
7	(26)	BE Limburg (BE)	20,4%	13,0%
8	(16)	SE Sydsverige	15,3%	13,5%
9	(3)	DE Oberbayern	10,0%	13,6%
10	(11)	DK Hovedstaden	13,9%	13,8%
11	(22)	SE Norra Mellansverige	17,4%	13,8%
12	(17)	NL Utrecht	15,5%	14,0%
13	(28)	BE Prov. Antwerpen	20,9%	14,2%
14	(10)	BE Prov. Vlaams-Brabant	13,8%	15,1%
15	(6)	DE Trier	10,6%	16,2%
16	(21)	FR Alsace	17,1%	16,3%
17	(8)	DE Tübingen	13,7%	16,8%
18	(12)	DE Braunschweig	13,9%	17,5%
19	(25)	FR Provence-Côte d'Azur	20,2%	17,5%
20	(31)	BE Prov. Namur	23,3%	18,1%

2022	2019	Regio	2019	2022
21	(9)	DE Karlsruhe	13,7%	18,2%
22	(14)	DE Stuttgart	14,3%	18,3%
23	(19)	DE Saarland	15,9%	18,8%
24	(29)	NL Noord-Brabant	20,9%	19,8%
25	(30)	FR Nord-Pas-de-Calais	21,3%	19,8%
26	(27)	FR Lorraine	20,6%	20,0%
27	(20)	DE Köln	16,6%	20,1%
28	(15)	DE Hannover	14,6%	20,4%
29	(18)	DE Münster	15,7%	20,7%
30	(33)	BE Prov. Liège	26,1%	21,1%
31	(23)	DE Arnsberg	18,4%	21,2%
32	(34)	FR Picardie	27,2%	21,3%
33	(32)	NL Limburg (NL)	25,3%	21,8%
34	(24)	DE Düsseldorf	18,4%	21,9%
35	(35)	BE Prov. Hainaut	27,8%	26,8%
36	(36)	ES La Rioja	38,4%	33,3%
37	(38)	MT Malta	42,2%	35,0%
38	(37)	ES Illes Balears	41,4%	38,5%
Europese Unie (27)			21,6%	20,5%
Vlaams Gewest			18,4%	14,6%

Bron: Eurostat
Verwerking: POM Limburg

Laaggeschoold = hoogstens diploma secundair onderwijs (ISCED 0-2)

Schoolse achterstand



Limburg versterkt haar lagere aandeel **leerlingen met schoolse achterstand in het lager onderwijs** t.o.v. Vlaanderen en brengt dit aandeel tegen 2028 structureel onder de 10%

Aandeel leerlingen lager onderwijs met schoolse achterstand

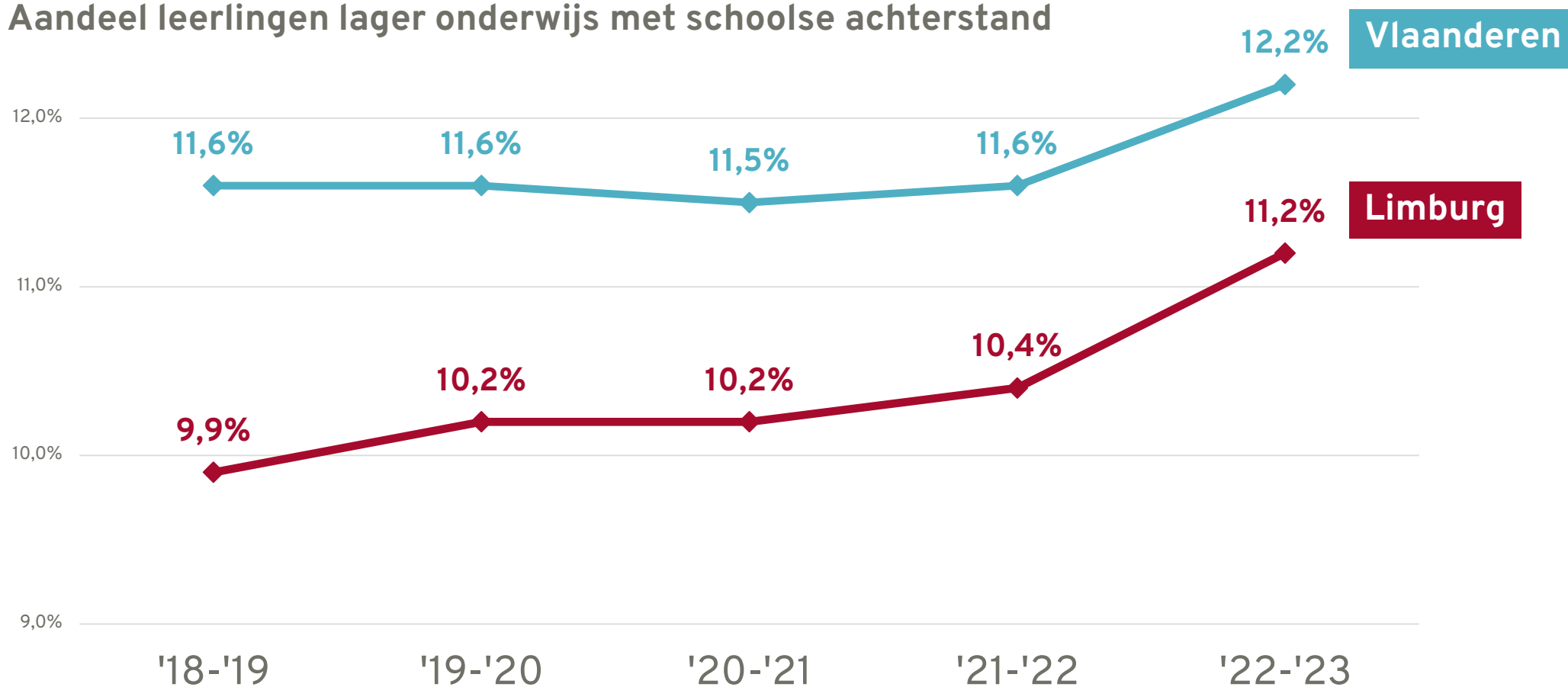

Bron: Vlaamse Overheid, Departement Onderwijs en Vorming - Verwerking: POM Limburg

Schoolse achterstand duidt op leerjaren vertraging die een leerling oploopt ten aanzien van het leerjaar waarin hij zich zou bevinden als hij normaal zou vorderen en bij een normale instap

Deelname aan vorming en opleiding



Limburg verwerft tegen 2028 een top-25 positie onder de Europese SALKturbo-benchmarkregio's in het **aandeel 25- tot 64-jarigen dat deelneemt aan vorming of opleiding**

2022	2019	Regio	2019	2022
1	(2)	SE Stockholm	35,7%	38,1%
2	(1)	SE Sydsverige	35,8%	35,8%
3	(4)	SE Norra Mellansverige	30,5%	33,4%
4	(6)	DK Hovedstaden	27,8%	31,2%
5	(9)	NL Utrecht	22,9%	29,0%
6	(3)	FI Helsinki-Uusimaa	32,6%	27,7%
7	(12)	NL Noord-Brabant	17,7%	25,2%
8	(5)	FI Länsi-Suomi	28,5%	24,6%
9	(14)	NL Limburg (NL)	16,7%	24,0%
10	(7)	FI Etelä-Suomi	26,7%	23,9%
11	(8)	FR Midi-Pyrénées	24,7%	14,6%
12	(18)	ES La Rioja	10,6%	13,8%
13	(19)	ES Illes Balears	10,6%	13,7%
14	(10)	FR Alsace	20,8%	13,4%
15	(17)	MT Malta	11,9%	12,8%
16	(15)	FR Provence-Côte d'Azur	16,7%	12,6%
17	(11)	FR Lorraine	20,5%	11,6%
18	(37)	BE Prov. Namur	6,7%	11,2%
19	(13)	FR Nord-Pas-de-Calais	17,5%	11,1%
20	(16)	FR Picardie	14,6%	11,0%

2022	2019	Regio	2019	2022
21	(30)	BE Prov. Antwerpen	8,2%	11,0%
22	(20)	BE Prov. Vlaams-Brabant	9,5%	10,5%
23	(24)	DE Hannover	8,9%	9,7%
24	(23)	DE Braunschweig	9,3%	9,3%
25	(31)	DE Köln	8,2%	9,2%
26	(21)	DE Karlsruhe	9,4%	8,9%
27	(29)	DE Oberbayern	8,4%	8,9%
28	(35)	BE Prov. Liège	7,2%	8,9%
29	(25)	DE Stuttgart	8,9%	8,7%
30	(28)	DE Arnsberg	8,5%	8,7%
31	(26)	DE Tübingen	8,8%	8,4%
32	(32)	BE Limburg (BE)	8,2%	8,4%
33	(27)	DE Münster	8,7%	8,2%
34	(36)	DE Düsseldorf	7,1%	8,2%
35	(22)	DE Dresden	9,4%	7,4%
36	(33)	DE Saarland	7,5%	7,4%
37	(34)	DE Trier*	7,3%	7,2%
38	(38)	BE Prov. Hainaut	4,6%	4,4%
Europese Unie (27)			10,8%	11,9%
Vlaams Gewest			8,6%	10,7%

Bron: Eurostat
Verwerking: POM Limburg

Het betreft hier de deelname aan vorming of opleiding in een referentieperiode van 4 weken (Labour Force Survey)



DE TOEKOMST WAAIT HET KRACHTIGST IN LIMBURG.

De vriendelijkste plek om te werken,
ondernemen, innoveren en excelleren.

www.pomlimburg.be

pom

Limburg
economisch
versnellen